當天有奶了

生乳靈
產婦氣血虧乳汁短少含有滋生氣血、激動乳腺、滋補成分、味甜和平、產婦奶媽、或生孩數月缺乳者、飲之當天奶下如泉湧、無須常服、永遠有奶了
大瓶二元二角（二天量）小瓶一元二角（一天量）
駐滬發行所
英租界南浙江路六十六號東新橋電車站北首
天津大同藥房
電話九五九一三
經售處
先施公司西藥部 永安公司西藥部 新新公司 大世界
台灣生生藥房 對面正裕 遠昌 永安 榮昌 等號

謀地產活潑 使金融流通 請君注意
上海地產大全
編著者陳炎林
特價每冊國幣八元
郵寄另加郵費
發售處 上海漢口路三八九弄九號 上海地產研究所
代售處 四馬路作者書社 漢口路申報館

老鷄牌製
骨痛精
痛瘋專藥 百用百效
主治 風濕骨痛 手足拘攣 骨節酸楚 偏正頭痛 鶴膝風痛 筋絡拳攣 半身不遂 腰背腰痛
每瓶一元
上海西藏路北首 濟華堂藥房發行

大美晚報

嘉寶牌香烟
福新烟公司出品

愼昌鐘錶總行
南京路拋球場東 電話一八四八一
花色多 是鐘表界的總匯
專售高尚鐘表 優秀技師修理
眼鏡部 電流儀器 醫師驗目
廿一年第二次舉行 大減價
售價廉 是廉價隊的鐵軍
各埠分行均可修理

中華民國二十四年十一月十日（星期日）（本日一大張共計四頁 售銅元六枚）（第一〇一五號）中華郵政特准掛號認為新聞紙類

寶樂安路日水兵血案
兇手衣着類似死者
日本請求華租當局協緝兇犯
寶樂安路一帶昨今加緊戒備

（本埠訊）本埠虹口區越界築路寶樂安路於昨日午夜發生鎗殺日本水兵案、兇手為誰、當被兔脫、現租界當局暨日本海軍當局正嚴密加以注意、同時並聲請華租警務當局協緝、但兇徒尚無影蹤、祇在狄思威路捕房搜獲西班牙式自動手鎗一枝、上鐫有號碼為三十二號、茲將今晨調查所得詳情、錄之如次、

富樂里旁槍聲陡起

[illegible]

軍警馳至大事搜捕

[illegible]

十步一崗警戒加嚴

[illegible]

傷重不治嚴緝兇徒

[illegible]

捕房中證人之供詞

[illegible]

日軍會商請協緝兇

[illegible]

紐約報界極為注意

[illegible]

統一希望日見增高
胡漢民作歸計
粵省市黨部代表十三日北來
李宗仁事忙不及抽身

[illegible]

汪昨夜
睡眠安適
血清反應尚未全退

（本報南京今日電）[illegible]

依照原定計劃工作
羅斯暫不離華
將再度晉京偕賈德幹北上
是否南下赴粵現在尚未決定

[illegible]

粵省佈告
禁運現銀出境

[illegible]

宇垣總督
事畢離京
定十七日歸任

[illegible]

日本船舶
出入大增
因貿易發展突破萬餘隻

[illegible]

顧維鈞
出國期未定
暫亦無晉京意

[illegible]

慶祝菲島獨立
日機今飛菲

[illegible]

新幣制後
恢復信用制度

[illegible]

粵財廳撤銷
稅收機關
並禁抬高物價

[illegible]

克銀漢歸國後
台維斯代理

[illegible]

駐比代辦
凌其翰返國
比政府贈勳章

[illegible]

駐德使署祕書
雷孝敏調奧

[illegible]

殖民地
再分割戰
與日本景氣

[illegible]

日皇病痊
駕臨大本營

[illegible]

戰事中心西移
意軍向阿京推進
西育姆將軍率大軍據守高原
意機由瑪加爾南飛從事偵查

[illegible]

阿京形勢圖

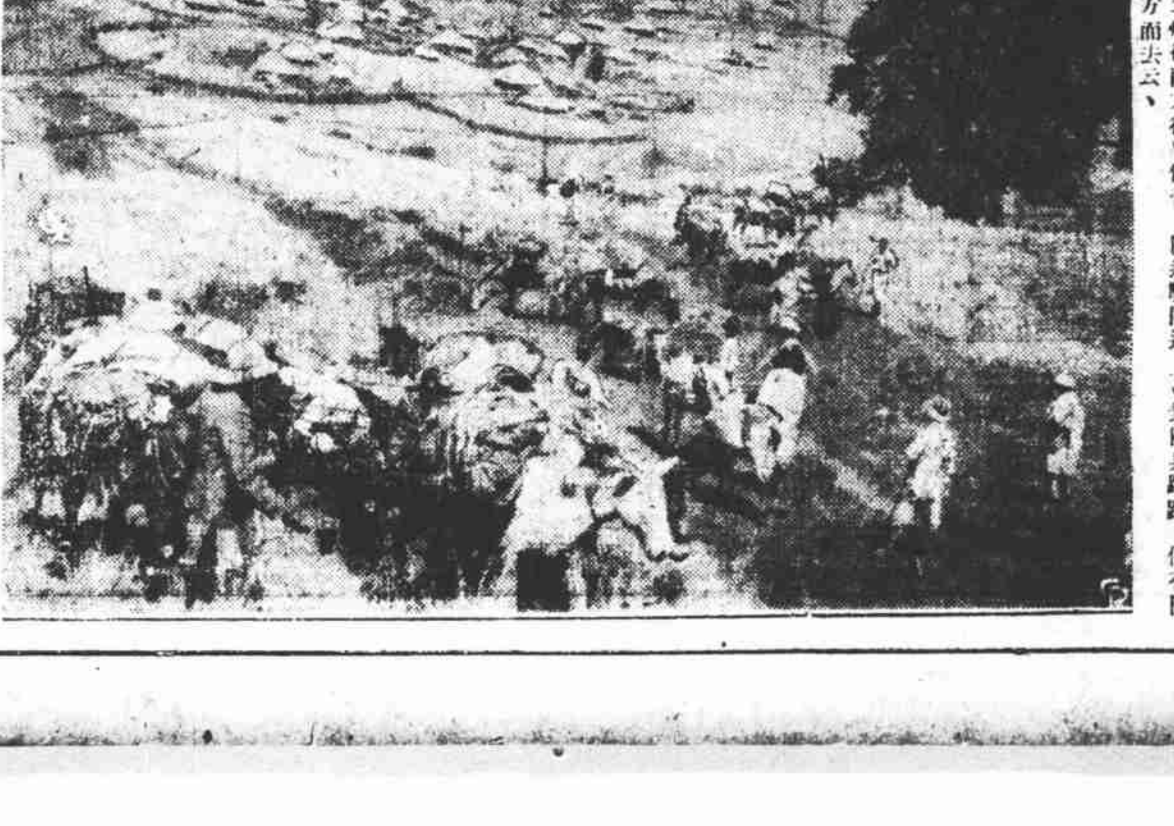

本報發行部緊要啓事
本報銷數日來突增數萬而據讀者來信報販往往有不照定價出售情事深引為憾除一面設法制止外並希讀者直接向敝館訂閱為荷
◻本埠定報價目
▲一月六角 兩月一元
▲半年三元 全年五元
本埠各地 專差速送
館址：愛多亞路十九號三樓
電話：八四〇八〇轉接各部
◻訂戶注意
連日敝報訂戶突增數萬遞送倘有不週統祈以電話示知當即查究並希鑒諒

三
水上飯店
本飯店新裝暖氣用柴油燃燒溫度和煦滿室如春沿浦洋台加裝鋼窗亦有暖氣舒適異常宴客聯歡人間仙境知友品茗樂意賞心
店址 北京路外灘上海市輪渡碼頭 電話一九一一九

中央運動場
回力球
每晚八時起賽
星期日午后加演日場
霞飛路亞爾培路口

(一)羅拉依杜拉歐 (二)拉 (三)依 (四)杜 (五)拉 (六)歐
(一)羅　沙　拉
(二)拉　　　來
(三)依　捨　多
(四)杜　拉　地
(五)拉　弗　司
(六)歐　禮　沙

(一)蘇羅沙伯　(二)古禮地　(三)爾魁加　(四)歐蘭地　(五)白羅加　(六)爾　地
(一)賈甲多　(二)依思蘇　(三)依寶高　(四)泰樂達　(五)杜　仙　(六)沙特浪谷
(一)古巴龍　(二)色拉伊　(三)伊利古咸　(四)普登巧　(五)加拉地　(六)亞爾培地

上海棋盤街太和　朱普
婦科聖藥
烏雞白鳳丸
功能　調經種子　活血強身　赤白帶下　剷除隱病

國民政府註册　英國政府註册　荷蘭政府註册
姚佐賴白濁丸
本醫師特製此丸專治新久五淋白濁非常靈驗購者堅決認定姚佐頓老牌庶不致誤每料二元半料一元各大藥房均有出售總發行所上海三馬路大舞台後面大樂房謹啓
姚佐頓　電話九二六七五

雙錢橡膠鞋　物美價廉　久著盛名
大中華車胎　安全保證　永固可靠
套鞋　球鞋　跑鞋　熱水袋　防雨布　學生航空帽　汽車胎　人力車胎　脚踏車胎
大中華橡膠廠有限公司
發行所　上海　南京　漢口　廣州　重慶　蕪湖　溫州
各埠車胎行國貨公司國貨商號均有出售

中英乳白魚肝油
味美無腥……營養補肺
上海四馬路中英大藥房發行

高貴原料　機器製造
特等國產圓圓煤球
是煤球中的超乘出品
是燃料中的唯一良物
每擔壹元　不取送力　另有精美贈品
優點一斑　式樣光澤　圓整不碎　毫無雜質　純粹白煤　火力偉大　惡氣全無　衛生清潔　首屈一指
柴炭同業　並無分銷
服務處　西區福煦路廿九號　電話三七五五五號　中區雲南路四〇號　電話八二五五五號　虹口區寶路六二五號　電話四六九二二號
電話叫貨
照成本批價直接售與用戶故定價低廉特別實惠
用戶未裝電話者可向就近代叫處代叫不需電話費

望財部乘勢統一各省幣制

自財部明令禁用現金，社會耳目爲之一新，國際觀聽亦非常動容。關於其實行後之疑難，本報迭有論列，此亦唯有希望政府極力彌補。蓋順來中央財政出路，不外增稅與借債兩途。今既均不易實現，而停用現金之明令，遂成爲勢所必至者矣。抑吾人不但希望政府極力彌補此次明令所發生之不良影響，並希望中央能本此次明令披荊斬棘，一往無前之精神，進而乘勢謀各省幣制之統一，於吾國幣制史上開一新紀元。

按三日財政部佈告，（一）自本年十一月四日起，以中央，中國，交通三銀行所發行之鈔票，定爲法幣，所有完糧納稅及一切公私款項之收付，概以法幣爲限，不得行使現金，違者全數沒收。如有故意隱匿，意圖偷漏者，應准照危害民國緊急治罪法處治。（二）凡銀錢行號商店及其他公私機關或個人持有銀本位幣，或其他銀幣生銀等銀類者，應自十一月四日起，交由發行準備管理委員會或其指定銀行兌換法幣外，其餘銀類各依其實含純銀數量兌換，一似爲全國而發。此而實現，則全國現銀均集中於中央，中國，交通三行，而中央，中國，交通三行之紙幣通行全國，是全國幣制已臻統一，尚何統一幣制之可言哉。

唯財部三日布告，四日函令，以及五日通電，對於統一各省幣制一點，似尚有待。蓋財部三日布告辦法第二項仍准中央，中國，交通三銀行以外，曾經財政部核准發行之銀行鈔票，現在流通者，照常行使也。雖日，其發行數額，即以截至十一月三日止流通之總額爲限，不得增發，由財部酌定限期，逐漸以中央鈔票換回。並將流通總額之法定準備金連同已印未印之新鈔，及已發收回之舊鈔，悉數交由發行準備管理委員會保管。但截至十一月三日止，流通之總額，爲數已大可觀。同時此流通總額之法定準備金，往往並不存在，即有之，亦往往談不到法定。大多數皆係逐年濫發，所用以吸收民間現金，以剝奪民衆生產者。令其將已印未印之新鈔及已發收回之舊鈔，悉數交由發行準備管理委員會保管，或可相當做到。若令其將所有流通總額之法定準備金亦悉數交由發行準備管理委員會保管，事實上恐難辦到。不能辦到此點，中央肯逐漸以中央鈔票換回乎？且所謂由財部酌定期限，究於何時酌定乎？此其一。財部四日函令中央，中國，交通三行及錢業公會，轉飭各銀行錢莊，迅將法幣輸送各地，始准暫時保持市面原有習慣，並分令各商會，各稅收機關，各省財政廳等，迅將銀幣，生銀等銀類暫時收換，即以收回之銀幣，生銀等銀類，運赴有法幣各地方兌換，以便人民，試環顧全國，一市面原有習慣，一多用當地紙幣，准其保持「市面原有習慣」即不啻准其雜用之紙幣內由輸入乎？即在有中央，中國，交通三行者，其所發行之紙幣，常爲限於當地使用之紙幣，一方面維持「市面原有習慣」另一方面又令其以市面所有的銀幣生銀等銀類，運赴有法幣各地方兌換，恐辦到，此其二。財部五日通電，亦有與上述函令中一節，即准無法兌換法幣之各地，固可列內，但如有法兌換法幣而不兌者，恐將估甚多，一切邊遠之區，若中央不另想方法，一時無法兌換法幣，各地或兌法幣，而事實無能力者，亦比比皆是，將變爲長遠無法兌換各地，而暫准保持「市面原有習慣」或將變爲永准保持「市面原有習慣」再故曰，根據財部三日布告，四日函令及日通電，各省幣制統一，似尚有待也。

然無論就完成停用現金之明令言，或就各省之財政前途言，或就人民財產之保障言，却均有立即設法銷燬現在各省市地方鈔票代以中央，中國，交通三銀行鈔票統一幣制之必要。否則，各省市當局，或將念現金之將交由發行準備保管委員會保管，而實行收藏，或寄往他處。如東三省奉票，山西省晉鈔，西北銀行紙幣，湖南省銀行省鈔，山東省軍用票，富滇銀行鈔票之往事，將重見於今日，亦不可不防也。

至如何乘勢統一各省幣制，已有四川前例可援。四川在全國本一幣制最紊亂之省份，亦係全國幣制最難整理之省份。但賴中央之努力協助，今已大致就緒，現在地鈔取銷，中鈔通行，人民並無不便。今後政府如能以整理四川幣制之精神整理其他省市之幣制，不難如快刀亂麻，於最短期間，得到圓滿解決也。總之。中央能於明令停用現金之後，應繼續努力於各省幣制之統一，其有裨於國家民族財政前途。豈淺鮮哉！（轉載天津益世報社論）

大美晚報
Ta Mei Wan Pao
AFFILIATED WITH THE SHANGHAI EVENING POST AND MERCURY
社址　上海愛多亞路十九號三樓
電話　八四〇八〇　八四〇八六　八四〇八七　八四〇八八　八四〇八九（共五線）
電報掛號　八四〇八
發行者　POST-MERCURY CO. FEDERAL INC., U.S.A.
發行人　GEORGE C. BRUCE

英日對華政策的衝突（續）

至於投資機關則有上海地產公司、安利洋行、中英公司、福公司（北京銀公司）中華鐵路公司等、

現在英日拆衝的地域爲華北，其次爲華中、上述英國的機關、在北平天津亦有支店、中英公司對於北甯路・津浦路浦信路亦有投資、福公司則專以華北爲活動中心、對於道清鐵路、焦作炭礦也有投資、華北如爲日本勢力範圍、不知英國將以何種形式而退却，自然决不至別無代價，全不抵抗而退却的、

航業、十九世紀下半期至二十世紀初頭、完全在英德獨占支配之下、太古公司、怡和公司爲其代表、皆以上海爲中心、而雄飛於中國全國之沿岸航路、及至日清日俄戰後、漸受日本之壓迫

礦業、華北有開灤炭坑、焦作炭坑等重要礦區、實爲華北英日兩國關係複雜化之要因、

其次再列舉英日兩國之事業投資與政府借款數目以供參考（根據李馬教授調檢一九三〇年單位百萬美金）

	事業投資	各國全數之百分比	政府借款	全借款之百分比
英國	九六三・四	三八・〇	二二五・八	三一・八
日本	九一二・八	三六・〇	二二四・一	三一・五

近來兩國在貿易上商業上之競爭關係，在前面已略有述及，茲僅舉兩國在華貿易對全輸入之比率於下。

	一九三一年	一九三二年	一九三三年	一九三四年
日本	二一・一六	一四・五六	九・九九	一二・三一
英國	八・二九	一一・二〇	一一・三二	一二・〇〇

中國現在正逢一大轉機、這是無論由處於解體危機的中國本身的情形看來、或由強力遂行其大陸政策的日本動向看來、或由迫於改造其華南華中的政治經濟各種關係的英國立場看來、都可以觀察得出的、依上所述我

相信大家可以明瞭英日關係不容易發見調和點、如要強尋英日兩國之調和點則只有擴大範圍至於世界三國關係、例如與蘇俄聯邦及美國的關係、或可求到暫時調和的點、著者對於在華北舞台上英日兩國調和點、特別加以強調、恐不會有矛盾誤吧！（完）

紡織、在歐戰前英國在華紡織工場、本有五所、現在只有怡和三工場了、與日本在華之四十一工場比較、實不成問題、日英國系之紡織業很不振、

自由戒烟
唯「大力素」堪稱爲標準戒烟藥
▲每盒一元可服七天即能戒除▼
●暗吃上癮●私下戒斷●根自由自在●無痛無苦●
大力素力大無窮無絲毫毒質混合其中完全以藥力來滋補百倍反比吸烟舒適並能將菁華枯槁之而容一變而爲體格豐滿
說明書函索二分實業部註册上海中僑大藥房獨家經售地址英界雲南路一二五號泰安里

法商大千世界
福煦路聖母院路口
大洋一角　門票每位
（乾坤大劇場）（今夜準演）
姜世德　蓋春來　張雲升（本頭）鐵公雞
石豔秋　石雲峯　陳鴻軒　三刀勞
唐月樵　張俊武　梅豔雲　花月容（本二）鐵公雞
真假金蓮
唐月樵　蓋春來　張俊武　任慶利（本三）鐵公雞
（鐘社話劇場）
王雪梅（今夜）　邊逸塵（準演）　張利聲　董天心　張彩霞　譚志遠　夏天人　胡化魂　顧玉蓮　王曼萍　顧浮萍　顧醒愚
軍事熱情哀艷名劇　空谷蘭
有聲電影　蕩婦害　國產電影　施公案
笑話滑稽　乾坤蘇灘　摩登歌舞　北平滑稽　滑滑喜劇　維揚新戲　南方歌劇　高尚申曲　四明文戲　外國滑稽　飛叉絕技　大套魔術　單絃拉戲　跑冰運動

電療根治中風
煙酒患血管變硬老人血壓過高常有中風危險重則喪生江博士專業美國阿利近省電療專校畢業教師之指導與豐富的經驗其效率與平常者殆不可同日語也詳章函索附郵五分北四川路西首登於五六二號
江適存電療院啓

星卜專家
石痴　研究用神　批命五角
先談已往向年爲幸何步凶吉決財祿以迅速外埠函批寄費二五天內復答趨吉避凶指點終身前途
退賠傷二宅丁財旺衰課金兩角四分　住寓貴州路新○公司後面老遠吉里六號●本號房謹啓

治氣喘機會
氣喘多發於秋季、冬季更劇、重之、特效新藥、德國專門、療喘之寶、藥到之機、治此病均有獨特收效、醫生備有各種新藥及各種器械、數日、一用、可保根除、病根剷除、輕者半月、重者一月、冬季不再發作
診所成都路修德新邨四號醫學博士李武城診所電話三二一四一

事實證明
包皮長過之害
▲特治生殖器性病▼時間九至六時星期日照常
（一）割除包皮可免遺精早洩、陽萎、不育、早洩、性能衰弱、生殖器發育不全、最易感染花柳、陰莖易生炎症
包皮過長者之害
（二）割除後即可恢復精神健康、性能增進、可免一切危險
二十一大瓶
注意
黃益壽醫師專割包皮過長
割除包皮須得終身幸福、諸君決不肯未經考慮輕易嘗試、本醫師服務社會之歷史是否久遠、經驗是否豐富、可憑更有後列之事實足以證明
診所廣西路口唐拾義藥廠左面二樓

CANIDROME
逸園
法租界亞爾培路
今晚八時半起賽
今晚八時半起賽
下期大賽
星期三晚八時半起賽
每逢賽跑日上午九時後預測簿可向本園辦事處及下列代售處購買
下星期三（十一月十三日）本園舉行第二次賑濟水災慈善大賽

無痛治痔
留日潘雅聲女醫師
專醫……痔瘡、脫肛、肛門出血……諸症
男女……
無需開刀注射只以靈藥插入肛門七日脫落毫無痛苦
診所……北四川路武昌路口對面五號三號一路電車公汽車直達郵政局下車朝北永安銀公司隔壁
時間……上午九時至下午七時
電話：四三一一六號

一九三五年
舞國春秋
內容豐富　編排新穎
現已付印　預約一月
全書精裝一冊定價一元特價六角如蒙惠顧請臨虞門路府亨里四十號舞國春秋社出版部

淋濁遺洩
訂愈後收費辦法
性病專家李濟人專治急性慢性淋濁遺洩及睪丸炎（即陰囊內腫痛）等性病、對於病家負擔力求減輕、一切醫藥等費凡輕病約費十元重者最多費至三十元、必可根治全愈、貧病酌減、凡病家有歸依者可於病愈後由衛生處檢驗證明已除根後始收醫藥費。門診六角診時上午十時至下午七時、診所愛文義路麥特赫司脫路四維村五號（一路二路電車均直達）

牙醫羅鑫泉
回滬應診
齒科各種治療金鑲磁鑲金銀補蛀；光診斷等手術
診所　南京路大慶里東首六一一五號二樓
時間上午九時至十二時下午一時至七時

霍靈普治藥膏
專治凍瘡楊梅瘡惡瘡膿瘡面疔瘡爛耳爛手足及爛腳縫等與不論一切遠年皮膚惡疾爲各醫所屢治不愈者用之無不立愈愈後永無痕疤且價廉患疾諸君請購一試
批發處北四川路公益坊九九三號　各大藥房及紙煙店均有寄售

白濁短期根治法
十天至二十天
保證斷根無效退還收費
絕對不用有礙健康的猛烈性注射劑，或內服藥治療毫無痛苦或不良反應，不論急性慢性
本醫生在細胞原形質內殺菌劑，能直接殺死細菌而使細胞復元，深部且更殺死細胞以使局部減輕生理力並變爲慢性而不治
劉丁醫師有鑒於此研究有年發明了
不但消滅淋菌而更增強消化力睡眠安適精力加倍以實告人絕無虛字受愚於狂吹的醫藥廣告的人們宜深鑒之，診所南京路山西路口中和大廈二一六號電話九〇一六七號

附設義務戒煙
●新法戒煙●無痛苦●照常辦公●包證戒絕●
來院戒煙診金號金全免
地址：北四川路虬江路口崇仁里八號
濟仁醫院謹啓

標準舞伴供應所
舞伴
君欲得藝貌兩全的……
請撥電話（九四八五六）
立即送至君臨所在舞場或選擇隨君出行來去自由時只收舞費壹元舍費每小時一元舞費女伴男伴日一元限期星期完備詳章索閱迎參觀
地址　南京路大陸商場六樓六一三號

專割包皮過長
●手術老練●消毒完備●割時毫無痛苦●割後照常行動
醫藥費祇收五元
浙江路五馬路口浙江大戲院隔壁　中一醫院　院長趙發醫師

敬送
醫藥新方（附詳方）
傳濟局並送臻驗
購一請向上海斜橋局門路一三三號傳濟局索閱一此書自由處寄函附郵一分

召租
坐落威海衛路西摩路轉彎口有石庫門兩宅房屋一幢每月租洋叁拾伍元兩宅一百八十元有衛生設備者可向經租處北京路盛和成金號
電話九二〇二八
航空分券一條

春色圖
▲上海四馬路東棋盤街西首惠勝里國光書店
附寄郵票或郵局五分即寄二張十張二十三張加五角女特別照相有名勝風景

大美晚報
分類廣告

患包皮者注意
包皮專科
鄺步揚醫師專割包皮過長
特備德國最新式割包皮機械、長短寬窄尺寸適合，即能照常工作，經歷百人以上手術、臨症之經驗，割時完全無痛，患者可安心割治，割後▲精治白濁，花柳，生殖器發育不全等症，
診所▲北四川路海寧路口安樂里四號隔壁
時間▲上午九時至下午六時星期照常
學界勞工特別優待

前立道飯店舊址
地址　甯波路三號二樓
大陸舞廳
著名樂隊
本廳特聘豔麗舞星歌唱中西名曲
歡迎早臨
舉行經濟化茶舞晚舞舞票每元八張

敬送
腎病古方
專治遺精早洩腎虧陽痿等藥經驗人各界索閱寄回
地址　愛多亞路東新橋西東自來火街口上海法界黃河路三號施濟齋堂索閱郵角即寄

價目表
五尺綢花竹布帳　每頂十元
五尺金三路時式花邊帳　每頂八元五角
三尺半金三塔清水竹布帳　每頂五元
五尺金三塔清水竹布帳　每頂七元五角
五尺綢絲湖縐帳　每頂叁拾六元
以上每半尺減洋半元批發特別克己
名目繁多　不及細載
以最高技術工廠精製各種帳料選擇校準衣衫貴價合理式樣美觀
源興帳子號　之驚人新創作
設廠專製各色摩登床帳
冬季大賤賣
來料托做工資低微
脫線離縫修改免費

大利春酒菜館
上價經濟從元足角飽待位慶外去包
等目小客四道肚週宴適相試滿
筵低廉吃便菜地飯皮到意容宜試意
致請格喜座招吃三實一任經
地址大世界南首
電話八零四三二

美容醫術專家 皮膚科專門 石霜湖醫師主編

美容周刊

潘公展題

第二十八期

民國念四年十一月十日發行 ▲每逢星期日出版▼

上海南京路女子銀行二樓 美容周刊社 電話九一三〇九 上海福煦路慕爾鳴路口達巷

如欲單定本刊：半年 本埠大洋五角 外埠大洋陸角；全年 本埠大洋八角五分 外埠大洋一元一角

美容醫學淺說（續）〔二〕

石霜湖醫師

五．雙眼瞼改造術

眼部之美容醫術中，最主要者，可說是『雙眼瞼』，俗稱『雙眼皮』之術。普通雙眼瞼術，因眼皮之關係，約可分爲二種，

一，眼皮之薄而鬆弛者，欲改造雙眼瞼，比較容易，祇須用電療與物理的療法，無須開刀，約於一星期內即可成功。

二，眼皮之厚而緊張者，欲改造雙眼瞼，較爲費事，除施以電療而外，尙須開刀，惟手術時間極其短暫而絲毫不覺痛苦，約二星期中雙眼瞼即可造成。

依上述方法改造之雙眼瞼，與天生者完全無異，且可保永久不失，而其雙眼瞼之長短廣狹，均可依眼睛之形狀而隨意行之，此爲其特徵。

但上瞼之甚形膨起突出者，不但改造雙眼瞼極其費事，即改造後亦不雅觀，此種眼瞼，應先將上瞼皮下之脂肪抽出而後再行雙眼瞼術爲妥。

惟實際上，吾人之面孔，並不一定以雙眼瞼爲美，兩者之間必益看得相密接，又眼睛之過大者，若再加之雙眼瞼術，則眼睛益形圓大，神眼兇惡之人，再加上雙眼瞼，常足使益成兇惡。似此種雙眼瞼，於美容反有損而無益也。

雙眼瞼，不惟可以增進普通眼部之美容，且能用以矯補眼尾之向上或下垂諸症。

六．眼尾向上或下垂症矯正法

眼尾之向上或下垂者，其矯正法，可依眼瞼之形狀，而適宜加以雙眼瞼，此法最無危險而最簡便，例如眼尾之下垂者，自上瞼中央至眼尾之間施以雙眼瞼，並注意雙眼瞼之眼尾部分勿過於下垂，如此則本來下垂之眼睛，可看得與普通者一樣，且能增進眼部美容之不少。

惟若眼尾之向上或下垂過甚者，常祇藉雙眼瞼亦不能充分矯正補充，此種眼睛，若眼尾向上者，則須將其割下，若眼尾下垂者，則應將眼頭之吊皮除去，則眼頭與眼尾自能相稱適應。

雙眼瞼術之醫費，視其難易而定，固不能一概言之，然普通約三十元至八十元左右。

日光之美容價值

冬季美容祕訣之一

夏日可畏　冬日可愛

瑞

古人說得好：「夏日可畏，冬日可愛」。這可算是冬季美容法上的金科玉律。蓋夏日雖能把皮膚燒成粗黑，但在冬季我們如果能親近太陽，那對於美容上獲益誠屬匪淺！

日光中的紫外線，我們都知道是世界萬物的生命線，假使沒有日光，那末田間五穀，一切植物，一定是不能生長繁殖的。就是吾們的身體，也是一樣要萎靡成病的。西諺有云：「沒有日光的地方，是醫生常到的地方。」就此一點，吾們就可以知道日光與吾們人生的關係了。日光是吾們生命線，自有生一直到病死，是一日不可有缺的。（陰天沒有日光的時候例外）再從兒童衛生的統計上，可以發現患有佝僂病的兒童，都市倍於鄉村，雖然佝僂病的原因有因石灰質的缺少，磷質的缺少，或其他原因的關係，並非專爲缺乏日光而生，總之，常受日光射照的兒童，至少可以增進他的抵抗力，以免病菌的侵入。

日光浴，在醫學發達的國家很是盛行，可是在吾們中國祗有幾個比較文化發達的地方纔能施行，假使在鄉僻之地舉行了，一定要當做奇事，或竟會加上你一個有傷風化的大罪呢。日光浴一定要有相當的訓練和指導，不然，非但要使你的皮膚晒成粗黑，並且還可以破壞血管內的赤血球呢。

日光浴，最適宜的時候，就是這「一年好景君須記，正是橙黃橘綠時」的初冬。這時的太陽不比夏季那麼強烈，溫和地很覺可親，吾們正可以利用着來鍛鍊身子，（在室內則必須打開了窗子，若用窗帘阻隔，雖有日光射膚上（若用以薄綢衫，紫外線不能直達也是無效的）仍是無效的）如果有日光浴場的設備，最爲適宜，通風些，在露台上施行，也比較戶內的空氣要乾淨些。

日光浴，可以強肺健胃。肺部強壯，則肺呼吸優良，肺活量增加，血液中的養氣成份，也可以隨之增添。有了新鮮的血液，可以培植漆黑的頭髮，鮮紅的口唇，潔白的齒牙，細膩的肌膚，更可以細出你那活潑的精神，誠然可以表示你是一位生動而健美的姑娘。常患病的女子，非但沒精打彩，並且還可以有很多的併發症，如面皰，口臭等類，說到胃病，請讓我們順便給你們介紹一種可靠的胃病聖藥「益身」（X-INE），這是一種健胃開脾的特效藥。）小姐們，請你們牢記着如果胃部強壯，那末要健而美便非難事！

日光浴，確實能夠添增我們的健美，但是被晒的皮膚，應當加以適宜的處理，不然不但不美，且能變成粗黑呢。最好用美容露（經濟些可用美身液，功用與美容露，亦是現代科學美容醫院的出品）美容雪，或杏仁蜜，每日在你被晒的皮膚上擦抹一次，這樣，就可以獲得事半功倍的健美之法了。

秋冬之化妝品與化妝

如何選擇怎樣化妝　始能收得護膚偉效　纔不愧於風姨月姊

韶華易逝，又是秋末冬初，風緘肆暴的時候了。這個時候，空氣比較地乾燥，吾們的皮膚也容易粗糙，皸裂，或甚至於凍傷等等。關於這點，極應當早期預防，首宜注意於化妝料之選擇，然後再研究其化妝法。

我們都知道巴黎的小姐，夫人們，個個都是粉妝玉琢，楚楚動人的好女子，並非造物弄人，與之獨厚，我敢說，這都是她們化妝的手段。她們對於化妝的藝術，既如此之巧妙，不妨借此篇幅，介紹一些冬初的化妝藝術，與讀者諸君，做個參攷。

化妝品材料的選擇，雪花膏的注意點，

（一）色　必須潔白。

（二）滑潤　抹於皮膚，必須滑潤而不具粘性。

（三）質　宜鬆膩，有潤澤性。

（四）光澤　搽於皮膚，能具活潑青春之美。

（六）香氣　必須雅而不俗，且能保持其恆久之香氣。

（七）品質不變　久置後，亦不乾燥，亦不化水。

（八）藥品　必須留意所雜之藥料，不損皮膚，而能保護皮膚之效。

滬市上出售之雪花膏，名稱複雜，不勝枚舉，際此國貨之年，外貨不忍紹介，在國貨出品之佳者，寥若晨星，唯有美容雪——現代科學美容醫院出品之一——品質優良，堪爲紹介，實摩登小姐秋冬必備佳品！

撲粉的注意點

（一）細膩　必需細膩而不含鉛質。

（二）粉色　有白色，肉色，緋色，淡紅，淡黃等等之別，冬令以肉色者爲佳，然須擇其能與自己皮膚調諧者爲宜。

（三）香氣　以擇其能與所打底之雪花膏或美容露，杏仁蜜之香氣可以調諧者爲宜。

唇膏（即口紅）的注意點

（一）色　有橙黃，深紅，淡紅，白色之別，冬令以淡紅色者爲佳，然亦必擇其色之能與所抹之粉色可以調諧者爲宜。

（二）潤滑　搽於唇上，能光澤者爲上乘。

（三）質　必搽其不乾燥者爲佳。

（四）香味　以含有玫瑰香者爲佳。

其他，如胭脂的選擇；顏色宜於淡而鮮艷；香氣含有花香者爲佳。眉墨，必須注意於光澤和色澤二點。

繼續談談宜於冬令的化妝術

楓葉紅了的時候，一切景物都沉默在這幽閒而蕭殺的空氣裏，在這靜悄悄的當兒，最需要一位素妝淡抹的佳人來點綴斯情斯景，纔不愧於風姨，月姊。所以若沒有什麼宴會的時候，請勿過於的濃妝艷抹。

太粗，太細，太直，太曲，或倒掛的眉毛，最好依着眼睛的適當地位，化妝成爲彎如微彎的式樣爲最宜。

眼上的黑影，在冬令可以不須畫得，一般人一受風的刺激，眼圈上自爲生影的，假使要抹一些的話，只須於睫毛處抹一些就可以了。

眼角與口角及鼻樑兩側的，必須以手指常常加以柔軟的按摩，使其局部不鬆弛，近有治皺紋，亦頗見效。耳的下垂，最易刺激，亦可以手指加以捻捏，使血流暢盛以防凍瘡。

皮膚因受寒冷空氣的摯刺，可以變成乾燥，在搽粉之先，必得以杏仁蜜，美容露，或美容雪爲之打底，注意粉底必須勻勻，不然，數粉時是不會勻的。使用之粉撲，必須清潔穩絨者爲佳，若藏脂粉垢，切不可用，因之，粉垢仍可塞還毛孔，非但不潔，且易患面皰之症，不可不慎，又，抹粉不宜重擦，只須輕輕地用粉撲由上至上的撲抹一次就夠了。迨乾燥收縮的時候，雀斑更覺顯著，凡患雀斑症者，在敷粉底之後，可將肉色乾粉撲於患處，再將白色粉抹上，則雀斑不甚顯著矣。

胭脂最好在眼下抹成不等形，圓圈狀，這樣，經過冷風刺激的兩頰，不是益形豔麗了嗎？

唇膏在冬季有很大的功用，一則可以潤滑口唇，一則可以化妝。在一位下垂形唇的太太，那末，你在使用唇膏的時候，在上唇的兩角，可以約略地描出去一些。

總之，四季的化妝術大同小異，唯有化妝品的材料，在冬季是應當特別注意的。聰明的讀者諸君，你們既有很好的化妝經驗，和美容藝術，決不至於將臉塗得呆板，將眉毛修得過濃，而失去天然之美吧！在你們靈巧的化妝技術之下，輕淡的化妝，也能表現着你們高貴的態度，眞是一位體如桃李，凜加冰霜，可望而不可接的好女子。

美容顧問

石霜湖醫師主答

質問簡章

一．每次暫以一問爲限
二．須行文簡明字跡清楚
三．質問者須具眞姓名及地址，惟發表時得用假名
四．本欄篇幅有限，如欲直接答復者，請付足郵票
五．質稿不論登載與否，概不檢還
六．質問概請直接寄本社美容顧問部

額部皺紋

（問）鄙人現年十八，而額上已有皺紋數條，很不雅觀，現想除去，未知有何藥可治？藥價若干？如須治療，治後有無妨害他部？（朱平君）

（答）年青而皺紋細者，可常搽一石氏美容露一，並用手順着皮膚生成之方向，加以摩擦，久之自能見效，無所謂除皺之特效藥也。但年青而額上或眉頭有皺紋者，亦有係由於常使該部皮膚縮合之習慣而起，此種深加注意，至於皺紋之粗大者，則須施以手術，時間極其短暫，毫不覺痛苦，亦絕不致礙及他部。醫費須經診察，始可確言，普通約三十元至六十七元。

鼻梁中凹

（問）鄙人去年，不幸被汽車撞傷，以致鼻梁中間凹入一點，不知貴院能否注射，可能治愈否？醫費多少？請即示知。（林××君）

（答）鼻梁被汽車撞傷而致中凹者，係鼻樑之骨部亦受損傷所致，若該部皮膚已與骨部黏着者，（即醫學上之所謂一著者一），則因不能施以注射之皮下注射，故實際上無法治愈。反之，若該部皮膚尚未與骨部黏着者，則可治療，惟治療後效果之如何，須視該部之大小深淺始能確言也。最妥請蒞院診察爲妥。至於醫費約四十五元至八九十元，非詳細診察，不能斷言。

凹形傷痕

（問）鄙人眉間有一凹形傷痕，未知可有方法使之復原否，敬希裁答。（龐×約君）

（答）凹形傷痕之治療法有三：（一）若傷痕小而淺者，可搽以除痕特效藥，並施電療與打針，促進該部細織新生，使其復元。（二）若傷痕較大而深者，即須行縫合手術，將其埋沒於皮下，所謂『傷痕下埋沒法』者是，惟此法實際上仍能留下線狀痕跡，若傷痕與皮膚之生成方向相同，則此線狀痕跡不致顯明，如患者年青，則線狀痕跡經一年半載亦可望其自行消失。（三）尙有一法，所謂「植皮傷痕除去法」者，係割取他部皮膚移植於傷痕之上也，此法因他部皮膚之組織與顏色不易與患部皮膚相同，故行之反常能弄巧成拙，非經詳細考察，不可遂行爲妥。

眼皮瘡痕

（問）鄙人幼時右眼皮上，患一瘡，經醫生開刀治癒後，現眼皮上有痕跡一處，另有餘肉一條，長約三分，突出於眼皮上，殊不雅觀，欲請先生割去，不知須多少時間始能治癒，醫費若干？（孫啓北君）

（答）依來函所述，該項眼皮之瘡痕，即俗稱「吊眼皮」者。吊眼皮，醫學上稱爲「上眼瞼瘢痕」，依其性質，約可分爲「單純性」與「孔洞性」（又名「遍橋式」）之二種。來書雖未詳細言及，或係單純性上眼瞼瘢痕也。其療法，約有之、先以去除瘢痕之藥水搽在吊眼皮患部，經一個月之後，再行牽術。其症狀較簡單者，祇需治療兩次，比較複雜者，約需三四次。如此則吊眼皮之高處結痂，經一星期至十天之內，結痂自然脫落。施術時既無絲毫痛苦，治癒後亦與普通皮膚一樣平滑，全無相異之處。醫費四十元至八九十元不等，須視症狀之簡單抑複雜也。

美容雜組

一，班聖人之美容觀

漢代女文學家中被捧爲聖人者有二：一是班婕妤，一是班昭。班昭，因著有「女誡」，所以捧她的人尤多。

班昭，是班婕妤的內姪班彪的女兒。所以她們被稱爲班門二女聖。她一名姬，字惠班（或作惠姬），博學多才。其丈夫曹世叔早卒，和帝召她入宮，命皇后貴人師事之，號曹大家。兄班固作漢書，未成而卒，和帝命她就東觀藏書閣續成。漢書的「八表」及「天文志」相傳就是她的手筆。她又作有「女誡」七篇，洋洋約一千六百字，全書在說明三從之道和四德之義，爲當時唯有的女子教育學。男尊女卑的觀念，夫爲妻綱的道理，雖然早就有的，但大都很散漫，也很浮泛。就是劉向的編「列女傳」，所定的婦女行爲標準，也並不十分苛刻。但班昭的「女誡」，才系統的把壓抑女性的思想搞發起來，使他成爲鐵鎖一般的牢固，套上了女性的頸了。

她「女誡」中有一段對於「婦容」的解釋，說：

「婦容不必顏色美麗也……盥浣塵穢，服飾鮮潔，沐浴以時，身不垢辱；是謂婦容。」（女誡婦行第四）她所舉的，都是日常衛生，不但女性應如此，即男性亦應如此。但是一經她特別指出，認爲「婦德」之一，可就有些「誨淫」意義了。正同洗淨了的豬獨待宰，薰香了的衣服待御一樣。

所以班昭所講的「婦容」，還不過「爲悅己者容」而已！

二，年老面醜，如鳩盤茶鬼！

年老面醜者，此自古已然。「御史臺記」裏有一段：

「唐管國公任瓌，酷怕妻。太宗以功賜二侍子，瓌拜謝，不敢以歸。太宗召其妻，賜酒，謂之曰：「婦人妬忌，合當七出，若能改行無妬，則無飲此酒；不爾，可飲之。」曰：「妾不能改妬，請飲酒！」遂飲之。比醉歸，與其家共死訣，其實非鴆也。（注：後人謂太宗賜任瓌妻飲者，非酒而係醋，俗稱婦妬曰「吃醋」者似即出此。）既不死，他日，杜正倫譏弄瓌，瓌曰：「婦當怕者三：初娶之時，端居若菩薩；豈有人不怕菩薩耶？既長生男女，如養大蟲；豈有人不怕蟲耶？年老面皺，如鳩盤茶鬼；豈有人不怕鬼耶？以此怕婦，亦何怪焉！」聞者歡喜。」

石氏美容醫院院長石霜湖醫師爲取消上海美容醫院院長宋鴻甫畢業證書再度聲明

茲閱本埠各報刊載關於敝人與宋鴻甫之關係新聞一則，大意略謂鄙人向前學生上海美容醫院院長宋鴻甫索回所給畢業證書，未蒙乃登報聲明謂宋鴻甫學習未滿半年擅自開業，視人命如草芥，並稱宋鴻甫爲庸醫，宋鴻甫乃以妨害名譽提起刑事自訴，經第一特區地方法院判決罰金三十元云云，殊與事實完全不符。學醫數月騙取證書者，宋鴻甫前隨鄙人學習美容醫學，當時言明三年畢業始可自行開業，懸牌不久，適因政府對醫師暫行條例規定凡非正式醫學校畢業而在醫院學習者，其醫師登記以民國二十一年四月爲止，逾期無效，於是宋鴻甫乃懇商鄙人提前發給證書以便辦理登記，鄙人以師生情感勢難拒卻，不得已乃預先發給，並言明須學習三年期滿始可離院，不料宋鴻甫一得該項證書即不至院學習，其學習時間折實計之僅四五個月而已，此事宋鴻甫亦自承認，是不但無資格可以行醫，即護士之智識亦無之，鄙人初不料宋鴻甫係存心騙取證書也，以此種不正當手段而取得之證書，當然有收回之權利，索之不還，當然可登報聲明取消之也。謂其庸醫自有實證，至於稱宋鴻甫爲庸醫，實其錯誤百出，草菅人命者，全係實情，且有事實可證，絕非侮辱之辭。『一』學習數月已能行醫，試問以人身構造之複雜，醫法藥道之深奧，豈數個月中所能熟知，今宋鴻甫之學醫僅四五個月而自行開業，其爲庸醫也至明。『二』全未登記擅自行醫，宋鴻甫雖公然懸牌行醫，但並未向內政部衛生署、上海市衛生局、工部局衛生處或政府任何衛生行政機關登記，又非庸醫而何。『三』甘心草菅人命，最近宋鴻甫投藥給患者之時，誤將（甘汞）內服竟用二克之多，後幸爲同業李偉光醫師所發見而加以訂正，始免發生危險，否則該患者勢必死於宋鴻甫之手矣，此非草菅人命而何？『四』欲化美者反見更醜，此外如治療陳三小姐額部時，誤將皮膚之正當貼法亦不知，並使化膿菌侵入，後竟至該部瘢痕顯著，又某女士雙眼皮手術經開刀後反使雙眼皮遺下刀疤不少，又趙君醫治面皰反使面部瘢痕累累，以致欲化美者反變更醜，且趙君經宋包醫而施注射二十四針，毫未見效，而注射後渾身及左右臀發疹，累累大如豆粒，再沈女士就醫結果致發黯成瘢，上述病者陳三小姐早經鄙人治愈外，其餘者至今仍在鄙人處就醫，此非錯誤百出而何？又各報載鄙人已於日前受第一特區地方法院判決處以罰金三十元一事，尤屬無稽，鄙人自幼生長外國，對於中國法律諸多隔膜，仍依法進行，恐外界不明眞相，特再鄭重聲明，諸希公鑒

（本院）福煦路慕爾鳴路口達巷　（診所）南京路虹廟隔壁女子銀行二樓

我們的主旨

以醫學爲依據，美學爲立場，研究美容化粧應如何始能雅觀・有效・合理・經濟・省時

石氏雀斑除根水

連電水　光面膏　每組三種　定價 單料三元 雙料五元　函購郵費加一

注意：功效靈驗便可靠，用法詳載仿單，保證迅速根除，無效願洋奉還

上海南京路虹廟隔壁女子銀行二樓　現代科學美容醫院　電話九一三〇九

胃病聖藥

益身 X-INE

服後數分鐘立止胃痛

藥性和平，絕無任何副作用，亦不含絲毫麻醉品毒質，常服絕無流弊，老幼咸宜，孕婦不忌，誠聖藥也！

定價 每罐大洋玖角 每包大洋壹角 樣品函索即寄（本埠附郵二分 外埠附郵五分）

主治 一切胃痛，胃病，消化不良等症

無病之人服之，功能健胃開脾 補血強身

全一公司出品　上海南京路八十八號

總經理巴美洋行　郵局信箱第一三二六號　電話一〇〇〇二

新新　永安　先施　及各大公司均有出售

石氏美容極品

品名	功用	價目
石氏美容露	嫩白皮膚 化除斑紋	大中小號 一元 八角 六角半
石氏杏仁蜜	防止雀斑 縮小毛孔	大瓶一元
石氏美容雪	以此打底 粉色不褪	甲種一元 乙種六角
石氏美身液（一名搽身美容露）	嫩白四肢 預防皮膚病	大瓶一元二角
石氏避日美容膏	防止太陽焦黑 永保皮膚嫩白	大號二元 小號一元
石氏口中香	去除口臭 保護牙齒	大號一元 小號六角
石氏美容甘油皂	保護皮膚 無刺激性 純粹甘油之軟質皂	一磅一元
石氏脫毛藥	立脫毫毛 不損皮膚 多毛者有此無憂	每瓶二元

上海南京路虹廟隔壁女子銀行二樓

石氏美容醫院

電話九一三〇九

電話購送 不論遠近多寡

便利迅速 立即送奉不另取費

◀靜安寺路▶
大滬舞廳
◀馬霍路口▶
口每晚敦聘口
歐美年輕美女表演
香豔肉感絕技
並請
顏駿博士（木琴專家）
奏演驚人技術
▲同時加聘▲
朝鮮美麗舞星數十名
在場伴舞
各界請早
[illegible]

金陵酒家
本酒家特製
多令食補品　童鷄最適宜
滋陰健腎　活血壯顏
人參
童雞汁
補品之王
大賣預一月　犧牲三千元
酬惠顧客起見不計缺本每盅祇售一角半
添聘港粵名廚精製高尚廉價筵席
加增一角半經濟菜數百餘種
特裝新式電火衛生邊爐全生應市
地址　愛多亞路西新橋口
電話　八四六四七號

南京路四〇七號
泰昌木器洋貨公司
一傾銷存貨兩星期一
六十餘年來第一次大犧牲
◉十一月五日起至十一月十九止◉
上等木器　銀器刀叉　玻器磁器　窗帘地毯
電話九四一〇七
棧房電話二〇七三八號

▲▲▲
白濁梅毒
橫痃下疳
保證斷根
一律只收五元
●一切打針服藥完全包括在內，徵收檢驗費，治不斷根加倍還洋●
本院創設十餘年，為上海最著名之花柳專門醫院，[illegible]
▲本院減輕醫費，純係服務性質，使病者出少數之代價，得根本之治療。當非一般藉以漁利者可比▲
▲凡來院診治各病，皆本院主任醫師親自負責治療▼
院址（[illegible]）民立醫院　電話九五七一九

大預言家
漢口伍覺初弁言
[illegible]
接談時間上午十時至下午十時　談命一元　論相一元　占課一元
滬寓西藏路三馬路口平樂里三號　電話九一四三八

財政部批示 貼花辦法

財政部最近批示上海商會、關於印花稅貼用辦法云、一、內部單據[illegible]花批示云、[illegible]所用單據與內部所用賬簿、均屬有關營業之憑證、其賬簿一項、既應貼用印花、則內部所用單據、本亦應照貼、惟此項單據、種類複雜、需用浩繁、如果規定一一貼用印花、商民不免負擔過重、印花稅法、特予免稅、原為體恤商民起見、[illegible]

童軍募捐賑災 今續出發 對外今晚結束 明日開始對內

本市童軍總動員出發募捐、成績甚佳、今晨八時全體童軍仍繼續出發募捐、現對外今晚十時即行結束、明日起開始對內（即向童軍本人之親友等募捐）至本月十七日止、[illegible]、當晚十時赴八仙橋[illegible]事處交代云、

赫德路刼案 續獲盜黨 首領在逃 尚未歸案

本地人沈阿王、（一綽號[illegible]）[illegible]

持刀潛入臥房 砍傷媳婦 老翁犯精神病 媳婦不願告訴

寧波老頭笳大貴、（年五十七歲）家住楊思路一百四十四弄七號、近患瘋狂病、時發時愈、十月念四日晚七時四十分、忽持刀潛入媳王氏臥房、乘其熟睡之際、[illegible]

考驗完竣 受檢者百廿一人 廿日起繼續補考 船員檢定

交通部船員檢定考驗、[illegible]

延長執照時效 小輪得適用 稅務司復函

上海市內河輪船業同業公會、[illegible]

獨立紀念 今晨波僑慶祝 在天主堂舉行 並授僑民勳章

明日（十一日）為波蘭獨立紀念日、駐滬波蘭使館[illegible]

詐欺慣犯 解京歸案 安文平與弟 又犯詐欺罪

北平人安文平、[illegible]

新聞雜誌展覽會 徵求展品 漢口市各界籌辦

[illegible]

鴻信時裝公司 舉行週年紀念減價

本埠靜安寺路[illegible]

馮子鈞治肺如神

本埠法租界[illegible]

減租會代表 明晨晉京 請願呈文 內分五點

本市減低房租委員會[illegible]

呈文要點

[illegible]

幣制實施改革後 債市波濤猛烈 市價乍起乍落變幻劇烈 實創證券史最烈之一幕

上週證券交易所、自財部幣制實施改革、白銀收歸國有、鈔票停止兌現之命令頒佈後、各債券市況、頓時感到一種新刺激、故市場中、發生特殊變化、場內籌碼之情狀、在在均足表示各投資人心之浮動、市價乍起乍落、變幻至為劇烈、實創證券史以來最烈之一幕、雖幣制改革傳說已久、然此種迅雷不及掩耳之舉、殊令經營者相顧失色、惟此一種緊急措施、目的原為鞏固金融、挽救行將衰落之經濟、故上週市場所發生之劇變、[illegible]、茲將六日經過情形、分述於下、[illegible]

債別	期別	週一開盤	最高價格	最低價格	週六收盤	高低差額	較前漲跌
關稅	十一月	一九・〇五	一九・五〇	一九・〇〇	一九・三〇	〇・五〇	漲〇・二〇
編遣	十一月	三九・五〇	三九・五〇	三五・七五	三六・七五	三・七五	漲一・四五
	十二月	三九・〇〇	三九・〇〇	三五・四五	三六・六五	三・五五	漲一・七五
裁兵	十一月	八一・五〇	八二・六〇	七六・四〇	七九・四〇	五・二〇	漲一・五五
	十二月	八一・五〇	八一・五〇	七六・七〇	七九・七五	四・八〇	漲二・二五
九關	十一月	三八・五〇	三八・五〇	三四・一五	三四・八〇	四・三五	漲〇・四〇
	十二月	三八・五〇	三八・五〇	三四・七〇	三四・一五	四・八〇	
九善	十一月	四三・五〇	四三・五〇	三九・五〇	四〇・八〇	四・〇〇	漲一・二〇
	十二月	四三・五〇	四三・五〇	三八・九五	四〇・一〇	三・五五	漲〇・八〇
念捲	十一月	五〇・五〇	五〇・五〇	四五・七〇	四七・九五	四・八〇	漲一・四五
	十二月	四九・八〇	五〇・〇〇	四五・三〇	四七・四五	四・七〇	漲一・六〇
念關	十一月	五〇・五〇	五〇・五〇	四七・一〇	四九・九〇	三・四〇	漲三・四〇
	十二月	五〇・〇〇	五〇・〇〇	四七・〇五	四九・七〇	二・八五	漲一・七〇
統稅	十一月	五四・〇〇	五四・〇〇	四九・九五	五二・四五	四・〇五	漲二・四五
	十二月	五四・〇〇	五四・〇〇	四九・九〇	五二・一五	四・一〇	漲二・一五
鹽稅	十一月	五五・五〇	五五・五九	五一・〇〇	五三・五〇	四・五五	漲二・〇〇
	十二月	五五・五〇	五五・五〇	五一・七〇	五三・三〇	三・七〇	漲一・八〇

債別	期別	週一開盤	最高價格	最低價格	週六收盤	高低差額	較前漲跌
金短	十一月	七九・五〇	七八・五〇	七[illegible]・一〇	七七・三〇	五・四〇	漲一・八〇
	十二月	七九・〇〇	七九・七五	七六・一〇	七七・八〇	三・六五	漲二・八〇
二關	十一月	五九・〇〇	六一・〇〇	五七・四五	五九・〇〇	三・五五	漲四・〇〇
	十二月	五九・〇〇	六〇・八〇	五七・〇五	五九・〇〇	三・七五	漲四・〇〇
三關	十一月	六一・五〇	六二・〇〇	五八・〇〇	五九・三〇	四・〇〇	漲一・六〇
	十二月	六一・〇〇	六一・二五	五六・九〇	五八・四〇	四・三五	漲一・四〇
整六	十一月	七一・五〇	七四・五五	七〇・〇〇	七二・五五	四・五五	漲五・〇五
	十二月	七一・五〇	七四・〇五	六九・五〇	七二・〇五	四・五五	漲五・〇五
九六	十一月	一七・五〇	一七・五〇	一四・〇〇	一五・一〇	三・五〇	跌〇・九〇
	十二月	一七・三〇	一七・三〇	一四・二〇	一五・一五	三・一〇	跌〇・二五

王菊影醫師主辦
戒烟指導社
專為烟民義務戒煙
戒法妥穩，完全義務，自備針藥，免取戒費，知幾之輩，其速來歸
診所[illegible]

杭州上海
胡慶餘堂雪記藥號為本埠並無分店冬令各種補品啓事
本堂向在杭州上海兩處開設，此外並無分店，[illegible]
一切國產補品「純黑驢皮膠、關東鹿角膠、四腿虎骨膠、龜板膠以及冬令各種諸膠並選料監製人參再造丸、大補全鹿丸、十全大補丸、十全大補膏等」
杭州大井巷
上海北京路偷雞橋東首　電話九四九六九

同孚路三四九號
上海時裝公司
今日起特殊大減價
現成　呢皮領大衣
定做　奉送工資
來料呢皮領大衣　做工每件九元
男女結婚禮服　租　做　奉送嬪相衣全套
本公司整備本月份內，在大都會舞廳，舉行時裝表演，現成大批最新樣大衣，陳列本公司，歡迎參觀。
電話三五零九零號

國立同濟大學醫學士
章玉玲女醫師
[illegible]
掛號處啓

快除烟患
[illegible]往院走戒概隨便，戒絕者出具證明書
生生醫院
院址　法租界馬浪路五十九號　電話八二六五五

白嫩去斑
「面友」與普通雪花霜膏等迥異。含有殺菌良藥料。確能除雀斑。並可預防之。功效之速。出人意外。雀斑既除。皮色必定白嫩。
各埠藥房商店[illegible]均售